



特集 | 相楽東部 子育て・教育 …… ②~③



# 「互いの顔が見えるまち」 ならでの 子育て

安心・安全／消費者生活  
出水期による災害に  
備えましょう ほか …… ④~⑤

教育  
就学援助費制度について ほか  
…… ⑥~⑦

行政  
法務局で自筆証書遺言書の  
保管が可能です ほか …… ⑧~⑨

保健・福祉  
風しんの追加的対策事業  
(抗体検査・予防接種)について ほか  
…… ⑩~⑪

- ごみの出し方 …… ①
- まち・むらの話題 …… ⑫
- おしらせ …… ⑬~⑭
- ベストショット等 …… ⑮
- 図書室等 …… ⑯





相楽東部

子育て・教育

「互いの顔が見えるまち」  
なごらどはの子育て

小鳥のさえずり。風が葉を揺らす音。耳を澄ますと、そんな心地よい自然の音がずっと聞こえてきます。ここは、標高500mの高原、南山城村の童仙房。10年ほど前にこの地へ移住してきた坂内謙太郎さん。妻の里恵さん、3人のお子さんと暮らしています。

現在、坂内さんご夫婦は、ご自身や近隣の畑で収穫した無農薬の野菜・ハーブで加工品を製造、直売所などで販売されています。また、数年前から、南山城村のふるさと納税返礼品や保育園給食でも採用されています。

そんな坂内さんご夫婦ですが、元々農業の経験はなく、童仙房での暮らしも「手探り状態」。多くの失敗も重ね、「良い野菜づくりには良い土づくりが欠かせない」との考えにたどり着き、現在は和束町での生ごみの堆肥化にも取り組んでおられます。

「自分たちが納得して作りたい野菜を作り、地域のお店などに提供していきたい」との目標に向かって試行錯誤はこれからも続きます。

3人の子育て真っ最中の坂内さんの1日は、高校1年生になる長女を駅まで送迎することから始まります。畑仕事に家事のほか、加工品の製造・販売・発送。地域の方から依頼されたデザインの仕事や住民活動、パートもされています。

その中での子育ては、やはりこの地ならではの苦労もあり、「特に高校生になると電車通学が始まり、毎日の駅までの送迎が大変」とも。

一方、少ない児童数で過ごす小中学校などの教





## 府内トップクラス! 相楽東部の 子育て支援

### 第3子以降の保育料無償化

保育園での第3子以降の  
保育料を完全無料化。

※所得制限あり  
※南山城村では、すべての子どもが無償化。笠置町・和束町でも別途減免措置あり



- 問 笠置町保健福祉課 ☎0743・95・2303 ㊟
- 和束町税住民課 ☎0774・78・3005 ㊟
- 南山城村税住民福祉課 ☎0743・93・0103 ㊟

### 子どもの医療費助成

満18歳になって初めて  
迎える3月末日までの医療  
費が入院・通院ともに無料。

※所得制限なし  
※笠置町では、令和5年6月  
から実施



- 問 笠置町保健福祉課 ☎0743・95・2303 ㊟
- 和束町税住民課 ☎0774・78・3005 ㊟
- 南山城村保健医療課 ☎0743・93・0104 ㊟

### 給食費・修学旅行費の無償化

連合立小・中学校の給食費および修学旅行  
費を完全無償化。

- 問 相楽東部広域連合教育委員会学校教育課  
☎0774・78・4335 ㊟



### 通学定期代の補助 和束町

小中学生は通学定期代を全額、高校生は、  
奈良交通バスを利用して高校等に通学する際  
に定期代の2/3を補助。

- 問 相楽東部広域連合  
教育委員会学校教育課  
☎0774・78・4335 ㊟



堆肥づくり。もみ殻や落ち葉など地域の未利用資源を活用。



ヤギのほか、ニワトリも飼育されています。



童仙房のお茶農家さんが栽培する茶畑  
に囲まれたご自宅。



子ども達が保育園や小学校で作った、  
信楽焼のお面。

育環境については、意外と「少人数で良かった」と  
里恵さん。「学校の先生やお医者さんとの距離が  
近く、「互いの顔が見える」「気軽に相談できる」  
関係で、子ども達も学年を超えて仲が良く、地域  
での助け合いもある」とのこと。また、地域で学  
童野球や習い事も楽しんでおられます。その上で  
「もっと子どもが地域が増えて、楽しく健やかに  
育てる環境になれば」との願いも持つておられま  
す。

どの地にも一長一短はあり、その中で、自分た  
ちが「どんな暮らし」「どんな子育て」をしたいの  
か、自分達の心の軸で決めてきた坂内さんご夫婦。  
「穏やかに、この地で暮らし続けたい」と語る謙  
太郎さんの言葉に、地域で支え合う今の暮らしを  
大切に想う強い気持ちを感じました。



# ほっ 安心 安全



！ 災害に 出水期による 備えましょう

6月から10月にかけては、集中豪雨や台風などで河川の氾濫や低い土地の浸水、土砂災害等が発生しやすい時期です。

いつ発生するかわからない自然災害に備えるため、日ごろから心構えをしておきましょう。

問 笠置町総務財政課

☎ 0743・95・2301

和束町総務課

☎ 0774・78・3001

南山城村総務財政課

☎ 0743・93・0102



● 早めの避難を心がけましょう。

警戒レベル	住民がとるべき行動	避難の情報
5	命を守る最善の行動	緊急安全確保
警戒レベル4までに必ず避難!		
4	危険場所から避難	避難指示
3	高齢者など避難	高齢者等避難
2	避難方法確認	—
1	最新情報に注意	—

● 各町村のハザードマップを活用しましょう。



● 情報入手方法の確認をおこないましょう。

- ・ 防災行政無線
- ・ 緊急速報メール
- ・ LINEやFacebook等のSNS
- ・ 防災アプリなど

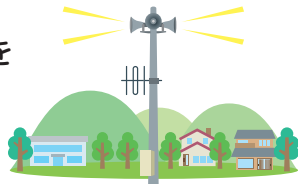

● 非常用備蓄品を備えましょう。

### 災害の「備え」チェックリスト

非常用持ち出し袋 (避難の際に持ち出すもの)

- 水
- 食品 (常温保存可能なもの、賞味期限切れの商品は避ける)
- 防災用ヘルメット・防災ずきん
- 衣類・下着
- レインウェア
- 箱入のストック靴
- 懐中電灯 (予備電池の交換)
- 携帯ラジオ (予備電池の交換)
- 予備電池・携帯充電器
- マッチ・ろうそく
- 緊急用品 (応急処置薬、救急箱、救急セット)
- 使い捨てカイロ
- ブランケット
- 軍手
- 洗面用具
- 歯ブラシ・歯磨き粉
- タオル
- ペン・ノート
- マスク
- 手指消毒用アルコール
- 石けん・ハンドソープ
- ウェットティッシュ
- 体温計
- 貴重品 (現金、パスポート、運転免許証、保険の証券、マイナンバーカード等)

感染症対策にも有効です!!

一緒に持ち出そう!!

子供がいる家庭の備え

- 子供用紙オムツ
- お尻ふき
- 携帯用お尻洗浄機
- ネックライト
- 抱っこひも
- 子供の靴

女性の備え

- サニタリーシート
- 中身の見えるごみ袋
- 防犯ブザー/ホイッスル

高齢者がいる家庭の備え

- 介護食
- 入れ歯・洗浄剤
- 吸水パッド
- デリケートゾーンの洗浄剤
- 持病の薬
- お薬手帳のコピー

備蓄品 (家族5人、最低3日分)

- 食料や水 (最低3日分/できれば1週間分) × 家族分
- 生活用品 (食器類、タオル類、トイレペーパー、ラップ、ゴミ袋、ゴミ箱、携帯トイレなど)

ほかに、家庭で必要なのは日ごろから備えておきましょう

！ 全国瞬時警報システム(Jアラート)による試験放送訓練をおこないます

全国瞬時警報システム(Jアラート)の訓練のため、全国一斉に試験放送をします。

各町村、戸別受信機と屋外スピーカーから大音量で放送が流れます。

☎ 6月7日(水) 午前11時

※ 気象・災害の状況等により中止になる場合があります。

また、緊急地震速報訓練のため、全国一斉に全国瞬時警報システム(Jアラート)による試験放送をします。

各町村、戸別受信機と屋外スピーカーから大音量で放送が流れます。

☎ 6月15日(木) 午前10時

※ 気象・災害の状況等により中止になる場合があります。

問 笠置町総務財政課

☎ 0743・95・2301

和束町総務課

☎ 0774・78・3001

南山城村総務財政課

☎ 0743・93・0102





### 春の全国交通安全運動における街頭啓発

3町村では春の全国交通安全運動期間中に街頭啓発をおこないました。

笠置町では、5月17日(水)、国道163号沿いと笠置キャンプ場にて、笠置町交通安全

対策協議会委員とともに、ハンドプレートでの注意喚起やキャンプ場利用者を対象に啓発物品の配布をおこないました。

また運動期間中、国道163号にて交通安全のぼり旗も掲出し、交通安全思想の普及・浸透を図りました。

和東町では、5月11日(木)、白栖橋交差点にて交通安全啓発活動をおこないました。木津警察署と役場職員6名が、木津高等学校美術の生徒が描いた交通安全イラストクリアファイルを配布し交通マナーの向上を呼びかけました。

南山城村では、5月13日(土)、道の駅「お茶の京都みなみやましろ村」にて南山城村交通安全対策協議会と木津警察署の合同で、道の駅を訪れた方に啓発物品の配布をおこない、交通安全の意識の高揚と交通マナーの向上を呼びかけました。



笠置町：国道163号での注意喚起



和東町：白栖橋交差点での啓発活動



笠置キャンプ場での啓発活動



南山城村：街頭啓発の様子



### サブスクリプション(サブスク)のトラブルを避けるための注意点

ネット上には多種多様なサブスクリプション(定額制)サービスが存在します。動画や音楽の配信などを中心に広がりを見せていますが、契約内容などを正しく理解しないまま申し込み、予期せぬ請求を受けたという相談が寄せられています。

**事例①** 動画配信サービスのサブスクの無料トライアルを申込み、一度も利用せず忘れていたが、最近になってクレジットカードで月額2000円の引き落としが続いていることに気づいた。

**事例②** 月額課金で聞き放題の音楽配信サービスに登録したが、好きな分野が充実しておらず解約したつもりでいた。しかし、実際は解約処理がされず、カードから引き落とされた。解約方法が分かりにくく、引き落としや解約についての連絡メールもない。

#### 〔サブスクの注意点〕

サブスクを契約している間は、サービス利用の有無に関係なく、料金が請求されます。また、解約しない限り契約は自動的に継続され、引き落としも続きます。

#### 〔トラブルに遭わないためのポイント〕

- 1 契約の条件、解約方法をよく確認する(無料期間がある場合は無料の条件や無料期間の終了日などを必ず確認する)。
- 2 申込時の登録情報(ID・パスワード等)を必ず記録・保存しておく。
- 3 利用していないサブスクの請求にすぐ気づけるようにクレジットカードなどの明細は毎月確認する。

#### 消費生活の相談や苦情はお気軽に相乗消費生活センターへ(電話または来所)

☎0774・72・9955(フリーキーキョウGOO)ー)

相談は無料です。秘密は守ります。

※「消費者ホットライン」☎1880(いちや)番もご利用ください。

☎月～金(祝日・年末年始を除く)

午前9時～正午・午後1時～4時

所 木津川市木津上戸15 相乗会館1階 京都府木津総合庁舎東隣

(JR木津駅東口から徒歩約5分)

※土曜・日曜・祝日(年末年始除く)は

「消費者ホットライン」☎1880(いちや)番をご利用ください。



相談すれば 楽になる





## 就学援助費制度について

教育委員会では、子どもたちが等しく義務教育を受けられるよう、経済的な理由等によって学習に必要な文房具や靴などの購入に困っておられる保護者に対して、その費用の一部を援助する事業をおこなっています。

詳しいことをお知りになりたい方は、小学校または中学校の担任の先生に相談されるか教育委員会事務局までご連絡ください。

### 費①学用品費等(限度額があります。)

学用品費・通学用品費(1年生を除く)・校外活動費・新入学児童生徒学用品費(1年生のみ)・クラブ活動費・生徒会費・PTA会費・卒業アルバム代等・オンライン学習通信費

### ②医療費(通学する学校で、医療券の申請が必要です。)

対象病名：トラコーマ・結膜炎・慢性副鼻腔炎・中耳炎・寄生虫病など

### 対申請時において、次のアからクのいずれかに該当する世帯

- |                             |                                |
|-----------------------------|--------------------------------|
| ア 生活保護法に基づく保護の停止または廃止を受けた世帯 | イ 市町村民税が非課税または減免されている世帯        |
| ウ 個人事業税が減免されている世帯           | エ 固定資産税が減免されている世帯              |
| オ 国民年金保険料が減免されている世帯         | カ 国民健康保険税が減免されている世帯            |
| キ 児童扶養手当を受給している世帯           | ク 学校長または民生(児童)委員が特に援助が必要と認める世帯 |

希望者は、申請書に必要事項を記入・押印のうえ、児童生徒が通学している学校または教育委員会へ提出してください。郵送での提出は不可です。

問相楽東部広域連合教育委員会(学校教育課) ☎0774・78・4335

## 社会教育委員及びスポーツ推進委員の改選

任期満了のため、相楽東部広域連合社会教育委員および相楽東部スポーツ推進委員の改選がおこなわれ、4月にそれぞれ和束町体験交流センターにて委嘱状が交付されました。両委員は2年間、3町村の社会教育・スポーツ推進について取組んでいきます。多くの事業が開かれますので、みなさんもぜひ、ご参加ください。

※氏名(選出町村)○は再任、◎は新任

### ●社会教育委員

(令和5年4月～令和7年3月)

- 谷 本 一 榮(笠置町)
- 中 定 己(笠置町)
- 鈴木 紘 一(笠置町)
- ◎仲 北 悦 雄(笠置町)
- 竹 谷 保 廣(和束町)
- 西 島 かよ子(和束町)
- 中 川 隆 夫(和束町)
- 谷 本 昌 隆(和束町)
- 仲 西 千賀代(南山城村)
- 森 本 恵 子(南山城村)
- 西城 周 子(南山城村)
- 大 杉 裕美子(南山城村)
- 杉 本 悟(学校長代表)

### ●スポーツ推進委員

(令和5年4月～令和7年3月)

- |               |                |
|---------------|----------------|
| ○濱 忠 志(笠置町)   | ○乾 隆 志(南山城村)   |
| ○小 林 慶 雅(笠置町) | ○岸 田 啓 介(南山城村) |
| ○阪 井 政 夫(笠置町) | ○木 村 宣(南山城村)   |
| ○野 依 航 平(笠置町) | ○豊 田 素 大(南山城村) |
| ○坂 口 歩 志(笠置町) | ○関 口 翔 平(南山城村) |
| ○岩 崎 慎 也(和束町) | ○奥 田 大 和(南山城村) |
| ○林 嘉 人(和束町)   |                |
| ○林 あゆみ(和束町)   |                |
| ○山 下 貴 志(和束町) |                |
| ○森 脇 健 次(和束町) |                |
| ○森 脇 保 浩(和束町) |                |
| ◎中 山 友 太(和束町) |                |
| ◎岡 田 佳 子(和束町) |                |





## 宵待ち隣町の宵涼み会について

7月1日(土)、笠置町のいこいの館で4年ぶりに宵待ち隣町の宵涼み会が開かれます。

このイベントは3町村の地域住民が文化活動の推進や文化交流を図り、地域社会の再生を考える機会としています。

詳しくは今月の折込チラシをご覧ください。



前回、開催の様子(ステージ)

## 相楽東部広域連合指定文化財について

4月3日(月)、南山城村南大河原にある長谷形十一面観音磨崖仏が相楽東部広域連合指定文化財に指定されました。これにより、連合管内で第4号の連合指定文化財が誕生しました。

教育委員会と文化財保護委員会では今後も連合管内の文化財保護や活用の取組をおこなっていく方針です。



長谷形十一面観音磨崖仏

## 和束町史編さんだより

### 第12回 江戸時代の和束川水害

和束川は、江戸時代にたびたび水害をおこしました。古文書に記録された事例を紹介します。なお、文中の日付は、旧暦です。

宝暦6年(1756年)9月16日夜の洪水では、下島村の古橋が流失しました。古橋は、現在の瓶原橋付近に架かっていた橋で、近江へ抜ける信楽街道筋の重要な橋でした。また原山村や杣田村では、田畑に土砂が入ったことから、年貢の減免を要求しています。

明和8年(1771年)の水害では、釜塚村で、一部の田地に土砂が入り込み、2年たっても作付けができないという被害が出ました。

享和2年(1802年)6月28日の台風では、各地で井堰や用水路、農道などが損壊したことから、村人たちは、禁裏御料を管轄する京都代官に対して、現地の見分をするよう訴えています。

慶応4年(1868年、明治元年)は、梅雨末期の大雨となり、5月12日に川原橋と杣田村長井の石橋とが流失しました。川原橋は現在の和束大橋の位置と思われますが、長期間復旧せず、人馬の往来に難儀しました。長井の石橋は長井橋の位置だと思われますが、詳細は不明です。

和束川の洪水により、たびたび橋が流失したことがわかりました。

問 相楽東部広域連合教育委員会 生涯学習課和束町史編さん室

☎ 0774・74・8952 HP <https://www.union.sourakutoubu.lg.jp>



慶応4年の洪水の古文書

本文1行目に「大雨降り続き、素より和束川筋高水」、2行目に「強雨大洪水」とあります。





## 法務局で自筆証書遺言書の保管が可能です

自筆証書遺言書は、遺言者本人だけで作成できるほか、法務局で保管することにより改ざんなどの心配がなく、家庭裁判所での検認が不要となります。相続をめぐるトラブルを防ぐためにもぜひご利用ください。

☎京都地方法務局宇治支局総務課

☎0774・24・4122



# 行政

役場からの手続きや  
行事などのお知らせ

## 令和5年度 消費行政に関する意思表示（3町村）

近年、消費者を取り巻くトラブルは、サービスの多様化やデジタル化の進展による環境の変化により、年々複雑、多様化しています。また、若者から高齢者まで幅広い年齢層において消費者トラブルが増加しており、その手口も巧妙化しており、消費者被害も後を絶ちません。

相楽広域行政組合（木津川市、笠置町、和束町、精華町および南山城村で構成）では、平成22年3月1日から「相楽消費生活センター」を相楽会館内に開設し、消費生活相談やあっせんのほか、広報誌やホームページ等での注意喚起、各種イベントや出前講座における被害の未然防止のための啓発活動等に継続的に取り組んでおります。

また、民法改正により令和4年4月1日から成年年齢が18歳に引下げられ1年が経過しました。大人になったばかりの新成人は、契約の知識や経験が少なく消費者トラブルに遭いやすくなるため、注意が必要です。

今後も引き続き、小・中学校等の教育機関と連携した消費者教育を推進していくことが重要となっています。

相楽広域行政組合は、今後も相楽地域のみなさんが安全で安心して暮らせる地域づくりのため、消費者行政の一層の推進を図っていきます。

令和5年4月12日

相楽広域行政組合  
代表理事 杉浦正省



## 童仙房公民館地鎮祭をおこないました（南山城村）

南山城村では童仙房公民館新築工事を進めるにあたり安全を祈願して、3月13日（月）に地鎮祭をおこないました。工事の完了日は8月下旬を予定しております。今後、童仙房区の地域の活動を支えるネットワークの拠点施設として、多くのみなさんにご利用いただけますよう、施設の整備を進めてまいります。



童仙房区、工事関係者、役場関係者の集合写真

## 退任行政相談委員へ感謝状が贈呈されました（南山城村）

5月1日（月）、南山城村役場会議室において、令和5年3月31日付で退任された森嶋徹さん（野殿）に総務大臣感謝状が前川京都行政監視行政相談センター所長より贈呈されました。

森嶋さんには、2期4年務めていただき、地域住民の困りごとや相談などに真摯に耳を傾け、さまざまな問題解決の促進にご尽力いただきました。長きにわたりありがとうございました。

南山城村では、偶数月の20日（20日が土日祝の場合は翌業務日）に相談所を開設していますので、お気軽にご相談ください。

※相談所の開設日および場所についてはおしらせページをご確認ください。



感謝状贈呈の様子



左から前川所長、森嶋さん、平沼村長、山村委員

## 情報公開および個人情報保護制度の運用状況（令和4年度）

笠置町・和束町・南山城村および相楽東部広域連合では情報公開条例により、公文書の公開等をおこなっています。また、個人情報保護条例により本人の請求に応じて、実施機関の保有する個人情報の開示や訂正等をおこなっています。令和4年度の各制度の運用状況は次のとおりです。

		笠置町		和束町		南山城村		連 合		
		個人	法人	個人	法人	個人	法人	個人	法人	
1. 情報公開制度の運用										
(1) 公文書の公開請求にかかるもの	請求件数	5	2	4	9	10	5	0	1	
	公開状況	全部公開	0	1	1	7	0	2	0	1
		一部公開	5	0	0	1	10	3	0	0
		却 下	0	0	3	0	0	0	0	0
		取 下 げ	0	1	0	1	0	0	0	0
(2) 不服申立にかかるもの	申立件数	0	0	1	1	0	0	0	0	
2. 個人情報保護制度の運用										
(1) 保有個人情報の開示請求にかかるもの	請求件数	0	0	0	3	0	0	0	0	
(2) 保有個人情報の訂正または利用停止請求にかかるもの	請求件数	0	0	0	0	0	0	0	0	

※制度運用については、現在お住まいの町村総務担当課までお問合せください。





## 相楽休日応急診療所の診療体制

当日電話予約制です

受付時間	午前8時30分～午後0時30分
診療時間	午前9時～

症状によっては診察できない場合や京都山城総合医療センターを紹介する場合があります。

☎相楽休日応急診療所(相楽会館内)

☎0774・73・9988

7月の診療科目は次のとおりです。  
(急に変更になる場合があります。)

月 日	診療科目
7月 2日(日)	内科
9日(日)	内科・小児科
16日(日)	小児科
17日(月・祝)	内科
23日(日)	内科・小児科
30日(日)	内科

※6月分については広報れんげい5月号をご覧ください。

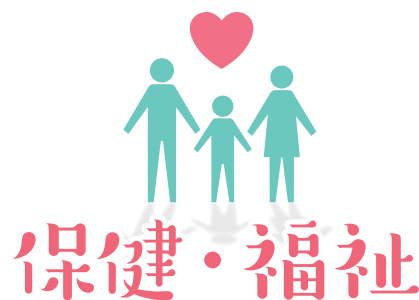

## 風しん追加的対策事業（抗体検査・予防接種）について（3町村）

風しんの感染拡大防止のため、免疫を持っていない可能性が高い男性を対象に、令和元年度から風しんの「抗体検査」と「予防接種」を**無料**で受けられる風しん追加的対策事業を実施しています。

実施期間が令和7年3月31日までに延長されているため、この期間に風しん抗体検査を受けましょう。

☎昭和37年4月2日～昭和54年4月1日生の男性で、風しん抗体検査未受診の方

※抗体検査・予防接種をご希望の方は、お住まいの町村にご相談ください。

※抗体検査の結果が基準より低かった場合は、予防接種を受けてください。

☎和 束 町 福 祉 課 ☎0774・78・3006

笠 置 町 保 健 福 祉 課 ☎0743・95・2303

南 山 城 村 保 健 福 祉 セ ン タ ー ☎0743・93・0294



みなさんは「においをかいで何かの記憶が鮮明にのみがえった」という経験はありませんか。嗅神経と海馬は密接に関連しており、においをかぐことが海馬に効果的に刺激を与えるということなのです。

山本耳鼻咽喉科形成外科

山本ゆき子

以上、耳鼻科の範囲で認知症の予防についてお話ししました。

新型コロナ感染症の後遺症で嗅覚障害が話題になりました。今日は、においと認知症の関連性についてお話ししたいと思います。

### その95 認知症の予防について

シリーズ  
相楽医師会  
健康アドバイス



かつて、脳の神経細胞は再生されないと考えられてきました。しかし嬉しいことに、嗅神経は他の神経と違って再生能力が高く、よみがえることができます。そのため、アロマによる嗅神経への刺激が認知症発症の予防になるのではといわれ、MCI（軽度認知症）の方に使われています。化学合成されたアロマではなく、本物の植物から抽出されたものは長期に使用しても安心です。

認知症予防のため、他にもできることがあります。脳に刺激を与えるため、障害のある方は補聴器で音の刺激を補うことも大切です。また口の中を清潔にし、デンタルフロスを習慣にしている方は認知症が少ないとも言われています。

認知症は早い人では40代からでも始まると言われています。認知症の40%は予防で改善できるとも言われています。早めの取り組みが、予防・改善につながります。



## 国民健康保険の届出をお忘れなく (3町村)

### 国民健康保険（国保）に加入する人

職場の健康保険、国保組合、後期高齢者医療制度に加入している人、生活保護を受けている人を除く、すべての人が国保に加入する必要があります。

### 加入の届出が遅れると

届出をした日ではなく国保の資格を得た日にさかのぼって保険料（税）を納めていただきます。また、届出までの間にかかった医療費は原則全額自己負担となります。

### 脱退の届出が遅れると

国保の資格喪失後に国保の保険証で受診した場合は、国保が負担した医療費を返還していただきます。また、保険料（税）と他の健康保険料を二重で支払ってしまうことがあります。

他の健康保険等に加入したとき、国保は自動的に喪失になりませんので必ず届出をしてください。

- 届出には、届出に来る人の本人確認ができる身分証明書をお持ちください。別世帯の人が代理で届出をする場合は委任状が必要です。
- 国保に加入するとき、または脱退するときは、14日以内に国保担当窓口へ届出が必要です。

- ☎ 笠置町税住民課 ☎0743・95・2302 ☎
- 和束町税住民課 ☎0774・78・3005 ☎
- 南山城村保健医療課 ☎0743・93・0104 ☎

### ◆第三者行為による傷病届について

交通事故など、第三者の行為による負傷のため、国保の保険証で治療を受けたときは、速やかに国保に連絡し「第三者行為による傷病届」を提出してください。

加害者から治療費を受け取ったり示談を済ませたりすると、国保が使えなくなり、立て替えた医療費を加害者に請求できなくなる場合がありますので必ず国保にご連絡ください。



## ゴミの出し方 Separate trash

### 粗大ごみ

出せるもの(一例)：家具類・ふとん・カーペット・アルミ製品・調理器具  
電化製品(テレビ、冷蔵庫、洗濯機、エアコン、パソコンを除く)

### 粗大ごみで収集しないもの(一例)

- ・法律で定められたもの(家電リサイクル法等) テレビ・冷蔵庫・エアコン・洗濯機・パソコン
- ・危険なもの 消火器・ガスボンベ・廃油・農薬・火薬類
- ・専門的なもの 自動車部品(タイヤ・バッテリー等)・農機具類
- ・処理困難物 畳・ドラム缶・浴槽・ピアノ

### 出す時の注意

- ◎カーペットや布団などは小さくたたみ、縛って出してください。
- ◎刃物等の危険なものは、紙などに包んで品目を明記して出してください。
- ◎ガラスや鏡などは収集や処理の事故防止の為、段ボール箱等に入れて出してください。



集められた粗大ごみの中には、スプレー缶・空き缶・ペットボトル等の混入が目立っています。ごみの分別にご協力ください。



### 粗大ごみ収集日

- |      |    |  |
|------|----|--|
| 笠置町  | 毎月 | 第4月曜日  |
| 和束町  | 毎月 | 第3火曜日(湯船・中和東)<br>第4火曜日(東和束・西和束)                      |
| 南山城村 | 毎月 | 第1月曜日(高尾・田山・今山・奥田・押原・本郷・南大河原)<br>第2月曜日(月ヶ瀬NT・野殿・童仙房) |

### ごみの出し方に関する問合せ

- 笠置町税住民課 ☎0743・95・2302 ☎
- 和束町農村振興課 ☎0774・78・3008 ☎
- 南山城村建設環境課 ☎0743・93・0106 ☎





# まち・むら TOPICS

## 防災関係機関と 防災パトロール

5月16日(火)、出水期を目前に控え笠置町が主体となり、防災パトロールがおこなわれました。

これまでのパトロールは、感染症対策のため町関係課のみでおこなわれていましたが、今年度は新型コロナウイルス感染症の感染症法上の位置づけの変更を受けて、京都府をはじめ警察や消防など防災に関係する多くの機関との合同によって開くことができました。

当日は、土砂災害等のおそれがある町内計4箇所の施設をパトロールし、各機関からそれぞれの立場から貴重な意見が多く出されました。パトロール終了後は講評もおこなわれ、万が一の災害に対する対策の検討等について意見交換することができました。

住民のみなさんも再度、配布済みの防災マップを参考に防災備蓄品などの点検・確認をしてみましょう。

### 笠置町



パトロール実施中の様子



### 和束町

## 今年もおいしい煎茶ができますように

5月9日(火)、和束中学校実習茶園で、新茶の手摘み作業がおこなわれました。

和束中学校生徒、和束小学校3年生、4年生児童に加え、和束町内外一般ボランティア総勢約100人の方が、茶農家さんの指導のもと35kgの茶葉を約2時間かけて摘み取りました。

この授業は約20年前から、和束町の基幹産業の茶業に関心を持ってもらおうと毎年この時期におこなわれているだけでなく、茶畑を農家さんからお借りし、和束中学校の生徒が1年を通して肥培管理までおこなっています。一葉一葉丁寧に摘み取られた茶葉は、その後和束町製茶体験工場において荒茶加工され、本年は京都で開かれる関西茶品評会煎茶の部に出品される予定となっています。



和束中学校茶摘み

## 田植え体験の見学

5月10日(水)、南山城小学校の田植え体験に誘っていただき、4、5歳児が見学をおこないました。

地域の方に田植えの仕方の見学や実際に苗に触れさせていただきました。

その中でも子どもたちが一番喜んだのは、田んぼにいるさまざまな生き物。

オタマジャクシの卵をお土産にいただき保育園に持ち帰りました。

普段はなかなか見られない光景に喜びの子どもたちでした。

### 南山城村



みんなでこれから植える苗を確認。



どうやって植えているのかな。みんな興味深々。



講座

『大人の英会話教室』

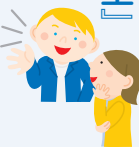

●和束町教室

日 6月5日(月)・19日(月)

午後7時30分～8時40分

所 和束町体験交流センター会議室

講 セバスチャン・コドソ先生

対 和束町に在住の高校生以上の人

問 教育委員会生涯学習課

☎ 0774・78・4335

●笠置町・南山城村教室

日 6月7日(水)・21日(水)

午後7時30分～8時30分

所 やまなみホール

講 クラーク・ボードリー先生

対 笠置町・南山城村に在住の高校生以上の人

問 教育委員会南山城村分室

☎ 0743・93・0580

教育委員会笠置町分室

☎ 0743・95・2726

『健康体操教室』

日 6月8日(木)

午後1時30分～3時

所 つむぎてらす ホール

講 西垣 喜美代さん

問 教育委員会笠置町分室

☎ 0743・95・2726

『親子の茶道教室』

●和束町教室

日 6月24日(土)

午後1時30分～3時30分

所 和束町体験交流センター 和室

講 中井 薫さん

対 和束町に在住の小中学生とその保護者

※受講をご希望の人はお気軽に左記までご連絡ください。

問 教育委員会生涯学習課

☎ 0774・78・4335

●南山城村教室

日 6月10日(土)

午後1時30分～3時30分

所 やまなみホール 和室

講 菅瀬 操仙さん

対 南山城村と笠置町に在住の小中学生とその保護者

※受講をご希望の人はお気軽に左記までご連絡ください。

問 教育委員会南山城村分室

☎ 0743・93・0580



催し

第73回社会を明るくする運動相楽地区大会

日 6月17日(土)

午後1時30分～

所 木津川市中央交流会館(いずみホール)

問 相楽地区推進委員会事務局(相楽広域行政組合事務局内)

☎ 0774・72・0421

募集

普通救命講習会受講者募集

日 6月18日(日)

午前9時～正午

所 相楽中部消防組合消防本部3階

内 心肺蘇生法、異物除去法、止血法および自動体外式除細動器(AED)の使用方法など(人工呼吸は説明のみ)

対 木津川市、笠置町、和束町および南山城村に在住・在学または勤務する人(中学生以上の人とします)

定 先着6人

費 無料

申 6月6日(火)～



12日(月)

午前8時30分～午後5時

(土・日・祝日は除く)

他・新型コロナウイルス感染症の拡大防止のため、定員を縮小し受講者同士の間隔を広く設けています。

・受講者はマスクを持参、着用をお願いします。

・当日、検温等の健康チェックをおこないますが、感冒様の症状がある場合はご連絡ください。

・新型コロナウイルス感染症拡大防止へのご理解とご協力をお願いいたします。

問 相楽中部消防組合消防本部

☎ 0774・75・1382

警 防 課 救 急 係

にじい・城陽

日 6月10日(土)

午前10時～正午

所 京都府聴覚言語障害センター

対・0歳～就学前の聞こえづらさのあるお子さんとその家族

・子どもの聞こえに不安を感じている家族

費 無料

申 6月6日(火)～



問 問合せ先までメールまたは電話

・FAXでご連絡ください。

問 京都府聴覚言語障害センター

(城陽市寺田林ノ口11番64)

担当：若狭

☎ 0774・30・9000

FAX 0774・55・7708



QRコードからもアクセスできます。

## 2023年度国家公務員 用一般職試験(高卒者試験)

問 第一次試験日

9月3日(日)

問 所 大阪市ほか

問 インターネットより申し込んでください。

6月19日(月)～28日(水)

※受験資格等の詳細は、人事院

ホームページ「国家公務員試

験採用情報NAV」へ

問 人事院近畿事務局 試験第二係

☎ 06・4796・2191



### 人権相談

#### 人権・行政相談(笠置町)

問 6月20日(火)

午後1時30分～4時

問 所 産業振興会館1階研修室

問 笠置町人権啓発課(人権)

☎ 0743・95・2140

問 笠置町総務財政課(行政)

☎ 0743・95・2301

#### 行政相談(和束町)

問 6月6日(火)

午後1時30分～3時30分

問 所 和束町役場 第1相談室

問 和束町総務課

☎ 0774・78・3001

#### 人権相談(和束町)

問 6月1日(木)・27日(火)

午後1時30分～4時

問 所 和束町人権ふれあいセンター

問 和束町人権啓発課

(人権ふれあいセンター内)

☎ 0774・78・3488



#### 行政・人権・困りごと相談 (南山城村)

問 6月20日(火)

午前9時30分～正午

問 所 やまなみホール 研修室

問 南山城村総務財政課

☎ 0743・93・0102

#### 無料法律相談(南山城村)

問 6月20日(火)

午後1時30分～5時

(相談時間は30分)

問 所 やまなみホール 研修室

問 南山城村総務財政課

☎ 0743・93・0102

※無料法律相談は事前予約が必要

です。事前予約は6月19日(月)

午後5時まで受付けています。

#### 健康相談(笠置町)

問 実施日

6月20日(火) 飛鳥路区集会所

6月21日(水) つむぎてらす

6月23日(金) 笠置会館

問 時間 午後1時30分～3時

問 笠置町保健福祉課

☎ 0743・95・2303

#### 健康相談(南山城村)

問 実施日

6月16日(金) 童仙房公民館

6月21日(水) 本郷コミュニティセンター

6月23日(金) 高尾公民館

問 時間 午後1時30分～3時

問 南山城村保健福祉センター

☎ 0743・93・0294

#### 就職相談会 (しょうがいのある方の相談会)

問 6月21日(水)

午前10時～午後3時

問 所 しょうがい者就業・生活支援センター「あん」

木津川市木津駅前1-10

(JR木津駅西口ロータリー前)

す。

問 費用 無料

問 しょうがい者就業・生活支援センター「あん」

☎ 0774・71・0701

☎ 080・1428・3420

FAX 0774・71・0705

#### きこえの相談会

「最近、電話で相手の声が聞き取りにくい」「騒がしい場所での

会話が聞き取りにくくなった。」

「補聴器を使ってみたいが…」など耳のことで悩んでおられませんか。年齢とともに、誰でも耳が遠くなってくるものです。

自分の聴力がどのくらいなのか一度、聴力測定を受けてみませんか？

**定期相談会**

回 毎月1回 6月23日(金)

- ① 午前10時30分～
- ② 午前11時30分～
- ③ 午後1時30分～
- ④ 午後2時30分～

所 やまなみホール

**巡回相談会**

回 毎月1回 6月16日(金)

- ① 午前10時～
- ② 午前11時～
- ③ 午後1時～
- ④ 午後2時～

所 相楽聴覚言語障害センター(相楽会館内)

内 聴こえに関する相談、聴力測定(聴力測定をご希望の方は1時間程度)

対 木津川市・相楽郡内にお住まいで聴こえに不自由を感じておられる人とその家族

**費用無料**

申 お電話または、FAXで1週間

前までにご予約ください。

ご予約の際、お名前・年齢・住所・電話(FAX番号)・相談内容・ご希望の時間帯をお知らせください。申込みが多い場合は、変更をお願いすることもありますので予めご了承ください。

問 〒619-0214

木津川市木津上戸15

相楽聴覚言語障害センター

☎0774・75・2030

FAX 0774・72・6862

※相談会以外の日にも、ご相談をお受けしておりますので、お問合せください。

**出張がん個別相談**

『がんと診断されて頭が真っ白』

『誰かに話を聞いてもらいたい』

など、がんに関わるさまざまな相談をお受けする窓口として、京都府山城南保健所にて出張相談をおこないますのでご利用ください。

日 7月4日(火)

午後1時30分～3時30分

所 京都府山城南保健所

相 京都府がん総合相談支援センターの保健師または看護師

**費用無料**

予 実施日の前日午後4時まで左記フリーダイヤルへお申込みください。

京都府がん総合相談支援センター(京都市南区東九条下殿田町43メルクリオ京都2階)

☎0120-078-394

フリーダイヤル

※京都府がん総合相談支援センターでは電話および対面相談を、月～金(祝日・年末年始を除く)の午前9時～正午、午後1時～4時におこなっていますので、こちらをご利用ください。

**子育て支援センターからのお知らせ**

親子で集まり、子育ての情報交換やおしゃべりをしたり、集団の中で思い切り遊べる場です。保育園に入園していない子どもを対象に、子育ての仲間の輪をひろげ、一緒に子育てを楽しみませんか。就園前のお子さんと保護者(3町村いずれにお住まいの方も参加可能です)

**すくすく広場**

曜 毎週 水曜日

午前10時30分～11時30分

※日によって内容は異なります。所 和束町子育て支援センター(和束保育園内)

どなたでもご利用できます。利用については、同センターまでお問合せください。

問 和束町子育て支援センター(和束保育園内)

☎0774・78・2156

**ひよこ広場**

曜 毎週 月・水曜日

午前9時～正午 ※時間内は自由に利用ができません。事前予約も不要です。

休業日

・国民の祝日に関する法律に規定する休日

・12月29日～翌年1月3日

所 南山城村保健福祉センター(機能訓練室内)

リトミック開催日 6月28日(水)

リズムや音楽を通じて、お子さんと触れ合いながら、親子のコミュニケーションを楽しくとる時間です。(予約不要)

問 南山城村保健福祉センター

☎0743・93・0294





## マイナンバーカード休日窓口の開設について



「マイナンバーカード交付のご案内」や「有効期限通知書」が届いた方で、お仕事などにより平日のお手続きが難しい場合は、休日窓口を開設しますので、ご利用ください。

**休日開設日** 開設時間は、午前9時～午後5時

**笠置町** 6月25日(日)、7月23日(日) ※笠置町は午前9時～午後1時

**和束町** 6月24日(土)

**南山城村** 6月25日(日)、7月9日(日)

**電話予約について**

☎笠置町税住民課 ☎0743・95・2302 ㊟ ※笠置町は事前予約不要です。

和束町税住民課 ☎0774・78・3005 ㊟

南山城村税住民福祉課 ☎0743・93・0103 ㊟

ご希望の方は、必ず休日開設日の直前金曜日午後5時までに日時の予約をお願いします。氏名・住所・生年月日・電話番号と手続き内容をお伺いして、予約受付をいたします。

**マイナンバーカード関連手続きと必要書類について**

《申請をご希望の方》

本人確認ができるもの(運転免許証等)と顔写真(縦4.5センチ×横3.5センチ)が必要です。  
(写真撮影は役場でもスマートフォンでおこなっています)

《交付をご希望の方》

①マイナンバーカード交付通知書(はがき)

②通知カード(回収となります)(お持ちの方のみ)

③本人確認書類 ①をお持ちの方は下記のA書類を1点、またはB書類を2点

①をお持ちでない方は下記のA書類1点(必須)+B書類1点

A書類: 運転免許証、パスポート、身体障害者手帳、在留カード等

B書類: 健康保険証、年金手帳、介護保険証、医療受給者証、生活保護受給者証、学生証、預金通帳(キャッシュカード)等

《電子証明書更新をご希望の方》

マイナンバーカードと暗証番号(カード交付時に設定いただいたもの。交付時に控えをお渡ししています)が必要です。

《マイナポイントの予約・申込支援をご希望の方》

マイナンバーカードと4桁の暗証番号(利用者証明用電子証明書の暗証番号)、各キャッシュレス決済事業者が指定する決済サービスIDおよびセキュリティコードが必要です。

※2023年2月末までに申請したマイナンバーカードが必要です。

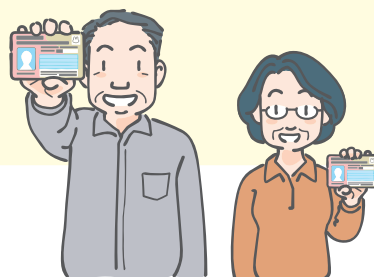

# ベストショット

## 茶摘み

5月9日(火)に和束小学校・和束中学校の生徒がお茶摘みをおこないました。

子どもたちは、地域の方や先生と一緒に慣れた手つきで「一芯二葉」を摘み取っていました。お茶摘みは小中連携の一環として取り組んでおり、今回の体験をもとに小学校と中学校のつながりを深めていく予定です。



小中合同のお茶摘みの様子



## 田植え



南山城小学校は5月9日(火)、笠置小学校と和束小学校は協同で4月28日(金)に田植え体験が開かれました。地域の方の指導の下、苗を丁寧に植え付けていきました。植えた苗は9月の稲刈りまで世話をしていき、収穫後は全校児童で味わう予定です。



田植え体験 (笠置小学校および和束小学校)



田植え体験 (南山城小学校)



# 図書室だより

一般書

児童書

## 「マリコ、東奔西走」

林 真理子 / 著

今年もパワフルに東へ西へと大忙しと思いきや…世間の予想を軽々と超えてくるのがマリコ流。なんと母校日本大学の理事長に電撃就任！大学の「マッチョな体質」を変えるための最初の一步を踏み出したのだった。昼間は理事長室通い、夜には原稿、そして週末は全国を飛び回る。理事長になっても我らのマリコは止まらない。



笠置町

## 「ごはんのずかん」

大森 裕子 / 作

きょうはどれ食べたい？おにぎりからパエリアまで世界のごはんを紹介します。いろとりどりのおいしいごはん！世界のごはんには国旗のマーク付き。



## 「こしたんたん」

りとう ようい / 絵

おそろしいトラがそろーり そろーり息をひそめて こしたんたんねらっているのは…？！  
めまぐるしく変化するトラの表情から目はなせない！



和束町

## 「本売る日々」

青山 文平 / 著

江戸時代の豊かさは、村にこそ在り。本を行商して歩く私が見たものは、本を愛し、知識を欲し、人生を謳歌する人々だった。



南山城村

## 「君のクイズ」

小川 哲 / 著

クイズ番組の決勝に出場した三島玲央は、対戦相手が問題が読まれぬうちにボタンを押し正解し、優勝を果たすという不可思議な事態を訝しむ。決勝を一問ずつ振り返る三島はやがて…。本屋大賞ノミネート作品。



## 「はたけの絵本」

いわむら かずお / 著

「いわむらかずお絵本の丘美術館」の農場での野菜と動物の観察から生まれた心温まる物語。「だいこんとうさぎ」など、1月から12月のおはなしが収録されています。朗読動画を視聴できるQRコード付き。



図書室の連絡先 く3町村のどなたでも借りられます。最寄の図書室でリクエストしてください。)

笠置町図書室 ☎0743・95・2726 / 和束町体験交流センター図書室 ☎0774・78・4013 / 南山城村図書室 ☎0743・93・0522

## 和束町体験交流センター 図書室から

### ☆『ブックカフェ』開催のご案内

6月16日(金)午後6時30分より、和束町体験交流センターにておこないます。今回の課題図書は『2023年本屋大賞』の受賞作より『汝、星のごとく』『ラブカは静かに弓を持つ』『光のところにいてね』と発掘部門の『おちくぼ姫』です。ぜひ、いずれか1冊お読みになってご参加ください。また、紹介したい本はおひとり3冊までご持参ください。お申し込みは各図書室まで。詳しくは各図書室および教育委員会で配布しているチラシをご覧ください。

### ☆『おはなしのじかん』のご案内

日 6月25日(日)、7月23日(日)

午前10時30分～

所 和束町体験交流センター

1階ホール



### 3 町村人口

人口・世帯数 (令和5年5月1日現在)

#### 笠置町

人口 1,140人 (減8) ☎0743・95・2301  
世帯数 585世帯 (減3) FAX0743・95・2961

#### 和束町

人口 3,561人 (減10) ☎0774・78・3001  
世帯数 1,689世帯 (0) FAX0774・78・2799

#### 南山城村

人口 2,480人 (減1) ☎0743・93・0101  
世帯数 1,203世帯 (減4) FAX0743・93・3030

加茂方面のお出掛けに。

【相楽東部広域バス】好評運行中



運行日：毎日

(祝日運行・12月29日～1月3日は運休)

運賃：最大300円

●月ヶ瀬口駅発

6:00 / 8:15 / 10:15 / 13:40 / 15:40 / 17:50

●加茂駅発

6:55 / 9:15 / 11:15 / 14:40 / 16:40 / 18:50

【運行状況や忘れ物に関すること】株式会社キタモリ ☎0595・38・1524

【その他の問合せ】南山城村総務財政課 ☎0743・93・0102



運行状況確認QRコード

## 編集後記

最後までお読みいただき、ありがとうございます。

今回、地域の皆様が「手に取って、読んでみたくなる」よう、ページをすべてカラーにして見やすく、読みやすい紙面づくりを、連合や町村の担当と一緒に進めてきました。

一足飛びにはいきませんが、今後、地域の皆様に相楽東部にあるたくさんの方の魅力や活動をお届けできるよう、皆で協力して頑張っていきます。どうぞよろしく願います。( ) (T・K)